

Metrokaffe



A Restoring Growth Series
Research Presentation

INDEX

I. EVENT PROCEEDINGS

- “*Por debajo de la mesa: Una mirada a los trabajadores informales de Puerto Rico*” Presentation in San Juan, PR
- *Metrokaffe Presentation Photos*

II. PRESS CLIPPINGS

- News articles



METROKAFFE – RESTORING GROWTH SERIES

*Por debajo de la mesa:
Una mirada a los trabajadores informales de Puerto Rico*

February 27, 2008
San Juan, PR

Por debajo de la mesa: Una mirada a los trabajadores informales de Puerto Rico

27 de febrero del 2008

Dra. María E. Enchautegui
CNE
UPR-Río Piedras

El problema

- Se ha estudiado la economía informal desde la perspectiva de su tamaño pero no desde la perspectiva de sus características.
- Necesitamos información a nivel micro que pueda guiar el desarrollo de política pública. Por ejemplo:
 - ¿Quiénes trabajan en el sector informal?
 - ¿Cuáles son las características de estos trabajos?
 - ¿Son cuantificables en las estadísticas laborales?

¿Cómo saber si una persona es un trabajador/a informal?

- Es difícil llegar a una definición del sector informal aceptada por todos los estudiosos del tema.
- Características comunes entre los que participan en el sector informal:
 - poca o ninguna reglamentación
 - la evasión de impuestos
 - el incumplimiento con leyes laborales
 - el pago de transacciones en efectivo
- La participación en el sector informal se infiere a base de las características de las empresas y los trabajadores.

¿Qué alienta al sector informal en Puerto Rico?: Posibles causas

- Globalización que hace que las empresas pequeñas tengan que buscar formas de reducir costos
- La permisocracia que hace costoso la incorporación formal de los negocios
- La reglamentación laboral que aumenta el costo de los empleados.
- El alto número de personas en ayudas del gobierno que se dan a base de ingresos
- El nivel incipiente de las empresas nacionales

El estudio de la comunidades del Caño

- 133 entrevistas con hombres de 6 comunidades
- Se hicieron preguntas con respecto al uso del tiempo
- Se hicieron preguntas sobre la realización de actividades tanto cívicas como laborales
- Se hicieron preguntas sobre actividad laboral que enmarcaban actividades no-tradicionales

Pregunta tradicional

¿Qué estaba haciendo la semana pasada?

- **Trabajando**
- Buscando trabajo
- Con empleo pero no trabajando
- Oficios domésticos
- Asistiendo a la escuela
- Incapacitado
- Jubilado
- Otro

De-construcción del término trabajando

- Se desconstruye el término “trabajando” para incluir arreglos “no tradicionales”.
- Se presentan distintas alternativas de “arreglos laborales”:
 - Chivero
 - Trabajador ocasional
 - Trabajador por temporada
 - Trabajador por día

¿La baja tasa de participación laboral se debe al sector informal ?

- No. Los trabajadores informales parecen ubicarse en la categoría de desempleados y no en la categoría de fuera del grupo trabajador.
- El nivel de empleo aumenta cuando se considera la actividad informal

Resultados

- 11% de la población se puede clasificar como trabajadores informales
- 22% de la población entrevistada tiene arreglos no-tradicionales de empleo
- 38% de los desocupados trabajan informalmente

Repensar las conceptualización formal vs informal

- Muchos trabajadores se desempeñan en ambos sectores (18%)

Conceptualización del sector informal puertorriqueño:

Un núcleo compuesto por trabajadores -en su mayoría no tradicionales- que se adhiere a la informalidad;

Un componente flotante de trabajadores formales que se incorpora a la informalidad en forma oportuna.

La idea de trabajadores no-reglamentados trabajando a tiempo completo, como es común en muchos países menos económicamente desarrollados no encaja con el perfil del sector informal en Puerto Rico.

En Puerto Rico, el sector informal parece complementar ingresos en vez de sustituir ingresos.

¿Quiénes son los trabajadores informales?

- Más jóvenes
- Más probables a ser solteros
- Niveles de educación más bajos
- Menos religiosos
- Menos probables a tener carro
- Son puertorriqueños
- Locus de control tiende a ser externo

Características de los empleos informales

- La mayoría son en la industria de la construcción. Otros en reparación de autos.
- Pagan menos que los trabajos formales
- Tienden a ser a tiempo parcial

Implicaciones de política pública

- Necesidad de revisar las categorías de actividad laboral para incluir arreglos no tradicionales.
- Clasificación de empleados a base de horas de trabajo "Full-time equivalence"
- Investigaciones del gobierno sobre el sector informal se pueden concentrar en las industrias de alta prevalencia como construcción y reparación de autos.

Políticas públicas- cont.

- Políticas cuyo propósito es que los trabajadores informales paguen impuestos posiblemente no rindan frutos.
- Se pueden recalcar las desventajas del trabajo informal.
- El enfoque debe ser en las condiciones que generan la informalidad en industrias específicas:
 - Temporalidad
 - Alto costo de seguro por desempleo
 - Alto costo de formar un negocio
 - Agilizar la permisocracia



Miguel A. Soto-Class, *CNE Executive Director*



Pinsy Rivera and Deepak Lamba-Nieves, *CNE Research Director*



From left to right:
Candy Bobonis, William Lockwood-Benet, *CNE Board Director*,
and Antonio R. Casellas



Sergio Marxuach-*CNE Public Policy Director*, Gerardo Martínez,
Miguel A. Ferrer



From left to right:
Sergio Marxuach, Miguel A. Ferrer, Miguel A. Soto-Class, Gerardo Martínez



Manuel Morales Jr., Rafael Somoza, Eduardo Rivero



Roberto Baerga, Dra. María E. Enchautegui, Mark Acosta



Carlos Rodríguez, Ignacio López, Gamalier Rodríguez



Trabajan sin que el Gobierno lo sepa

Muchos en la economía informal

Los resultados del estudio son compatibles con otros más amplios

ANTONIO R. GÓMEZ
Primera Hora

CERCA DE una décima parte de la población en edad productiva en Puerto Rico podría estar activa en la llamada economía informal o "subterránea", en su variante "legal", sugiere un estudio del Centro para la Nueva Economía (CNE), realizado sobre una muestra de residentes de un área de San Juan.

El trabajo proyecta, además, que cerca de un 18 por ciento de las personas que trabajan se desempeñan tanto en el sector formal como en el informal.

Otro estimado del estudio es que el 38 por ciento de todos los trabajadores que dicen estar desocupados, ya sea como "desempleados" o "desalentados", según los define el Departamento del Trabajo, trabajan informalmente.

La mayoría de estos empleos, se agrega, están en la industria de la construcción y en la reparación de autos y equipos, pagan menos que los trabajos formales y tienden a ser a tiempo parcial. La economía informal, sostiene además, incluye tanto a empresas como a trabajadores.

Concluye, por otra parte, que un conteo de los trabajadores informales resultaría en una reducción en las tasas de desempleo en el país, pero no afectaría en forma drástica la medición de la tasa de participación laboral, como se alega comúnmente.

El estudio, que no incluye en su evaluación las actividades ilegales como el tráfico de drogas o armas, describe a los trabajadores informales, que estima en un 11 por ciento de la población adulta, como más jóvenes, solteros en su mayoría, con niveles de educación más bajos y puertorriqueños.

El mismo se realizó mediante encuestas al azar entre hombres residentes en las comunidades del área del caño Martín Peña y se utilizó para la muestra a las comunidades de clase trabajadora en ese sector. Se realizaron 133 entrevistas.

A cargo de la doctora María E. Enchautegui, la investigación definió el trabajo informal como aquel donde la actividad laboral generadora de ingresos no está siendo informada al Gobierno.

Establece, además, que en la actividad informal se combinan la

La economía informal

De los miles de galones derramados en alta mar una parte llegó hasta las playas desde Guayanilla hasta Guánica.

¿Quiénes son los trabajadores informales?

- ◆ Más jóvenes
- ◆ Más inclinados a ser solteros
- ◆ Niveles de educación más bajos
- ◆ Menos religiosos
- ◆ Menos probable que tengan carro
- ◆ Son puertorriqueños

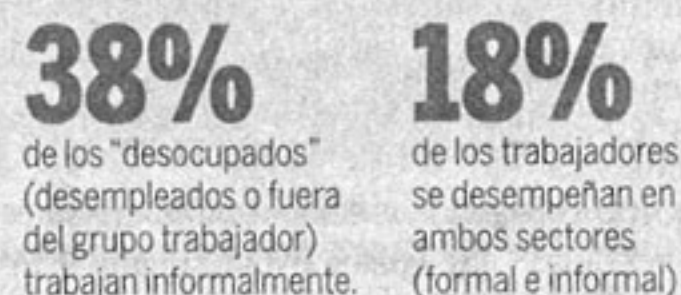

Características comunes de trabajo informal

- ◆ Poca o ninguna reglamentación
- ◆ Evasión de impuestos
- ◆ Incumplimiento de leyes laborales
- ◆ Pago de transacciones en efectivo
- ◆ Mayoría en industria de la construcción y reparación de autos.
- ◆ Pagan menos que trabajos formales.
- ◆ Tienden a ser a tiempo parcial.

Fuente: Centro para la Nueva Economía

DE SU BOCA

“El estudio revela que existe un contingente de trabajadores informales desventajados en términos de educación, salud, ingreso y medios de transportación”

Una de las conclusiones del estudio del Centro para la Nueva Economía



primerahora.com
Lee el estudio del Centro para la Nueva Economía

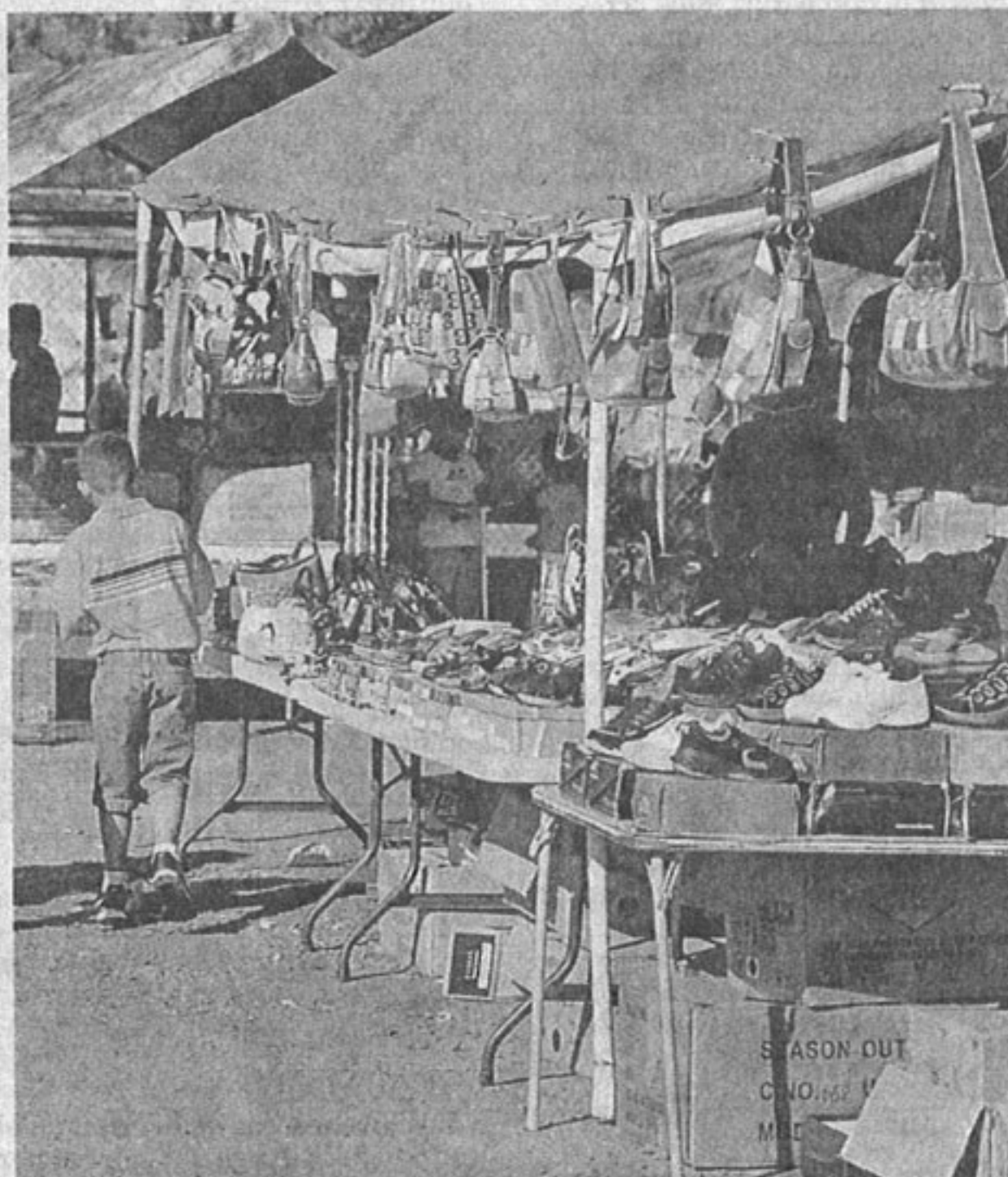

La economía informal incluye tanto a empresas como a trabajadores.

existencia de poca o ninguna reglamentación, la evasión de impuestos, el incumplimiento de leyes laborales y el pago de transacciones en efectivo.

“El estudio revela que existe un contingente de trabajadores informales desventajados en términos de educación, salud, ingreso y medios de transportación”, se indica.

Se aclaró que, debido al número limitado de encuestas realizadas, el estudio no necesariamente es representativo del sector informal en Puerto Rico, pero Enchautegui explicó que sus resultados son compatibles con estudios más amplios sobre el mismo tema en otros países.

PERMISOS LO DIFICULTAN TODO

Las causas para la existencia de una economía informal en Puerto Rico son, entre otras, la dificultad para establecer pequeños negocios debido a lo que la investigadora llamó la “permisocracia”, la numerosa reglamentación laboral de seguro social, seguro por desempleo, salario mínimo, horas extra, pagos por vacaciones días feriados y días por enfermedad y el bajo nivel de desarrollo de las empresas nacionales.

“No es sorprendente que, bajo estas condiciones los empresarios opten por la informalidad para reducir costos y así mantener su competitividad”, se indica.

En el caso de Puerto Rico se destaca, además, la alta tasa de participación de la población en programas de ayudas del Gobierno que están basados en topes en el nivel de ingresos, tales como el Programa de Asistencia Nutricional (PAN), que es el más utilizado.

“El modelo propuesto sugiere que el sector informal se nutre de personas que reciben ayudas del Gobierno que buscan alternativas de ingresos para complementar sus gastos y de empleados por cuenta propia, con o sin empleados, que buscan evadir el costo alto de la reglamentación”, afirma el documento con los resultados del estudio.

Como recomendación de política pública se sugiere al Gobierno “enfocarse no en los trabajadores informales sino en las condiciones o tipos de trabajo que fomentan la informalidad”.

Se propone también atraer a estos trabajadores a la formalidad “recalcando los beneficios que la formalidad puede traer en el largo plazo”, tales como beneficios de seguro social y pensiones para la vejez, protección en caso de accidentes y la acumulación de activos a través de acceso al crédito, entre otras.

EDITOR : CLAUDIO GAETE HERMOSILLA : cgaete@elnuevodia.com

Revelan secretos de economía informal

Investigación del CNE afirma que boricuas trabajan en el área formal e informal para complementar sus ingresos

POR JOANISABEL GONZÁLEZ
joanisabel.gonzalez@elnuevodia.com

UN ESTUDIO DEL Centro para la Nueva Economía (CNE) asegura que la existencia de la economía informal no es motivo para que Puerto Rico posea una de las tasas de participación laboral más bajas en el mundo. La realidad más bien parece ser que los puertorriqueños pululan entre la economía formal y la informal, según la investigación.

De acuerdo con la economista María Enchautegui, quien preparó el estudio "Por debajo de la mesa" para el CNE, una buena parte de las personas que no forman parte de la actividad laboral formal, en realidad poseen algún tipo de empleo. Mientras, otros trabajadores que sí se encuentran en la economía formal, participan en la actividad informal para complementar sus ingresos.

Las conclusiones de Enchautegui emanan de unas 133 entrevistas a hombres, seleccionados de manera aleatoria y en edad productiva, quienes residen en seis comunidades de la zona del Caño Martín Peña en San Juan.

"Cuando se les pregunta qué hicieron la semana pasada, señalan que se dedican a transportar a los miembros de la familia, llevar los niños a la escuela, por ejemplo, y van mucho a bares y al médico", dijo Enchautegui al señalar que como parte de la metodología del estudio se utilizaron algunas de las preguntas que el Departamento del Trabajo y Recursos Humanos (DTRH) tiene en sus encuestas de empleo en Puerto Rico.

En cifras, 11% de los entrevistados se identifica como trabajadores informales. Para las estadísticas del gobierno, estas personas clasifican como no empleadas. Según Enchautegui, ese entrevistado no responde al concepto de un trabajo a jornada completa que se informa al gobierno. Es el caso de los "chiveros", o trabajadores ocasionales.

De los entrevistados, 18% dice trabajar tanto en la economía formal e informal. Es decir, mientras poseen un empleo



que se informa para efectos del gobierno, la persona realiza otra actividad que no se reporta, pero que sirve para complementar sus ingresos.

El problema con la economía informal, subraya Sergio Marxuach, a cargo de Política Pública en el CNE, no se trata de las dificultades para gravar a ese sector sino en que representa un soporte frágil para sostener el crecimiento económico.

Pero también representa otras consecuencias para todo Puerto Rico, asegura Enchautegui: Se trata de trabajadores que no cuentan con ningún se-

guro o apoyo económico en caso de incapacidad, lo que pone en peligro su estabilidad y la de su hogar. Además, cuando llegue el momento del retiro, ese trabajador tampoco tendrá dinero para cubrir sus necesidades, por lo cual, la probabilidad de que la Isla tenga una población vieja y pobre, que tendrá que recibir ayuda del gobierno, es mayor.

Enchautegui hizo hincapié en que el estudio no necesariamente es representativo de todo el sector informal en Puerto Rico, pero sostuvo que el análisis ayuda a entender la dinámica micro que se da en dicho sector.

UNO DE LOS principales problemas de los trabajadores informales es que no cuentan con seguro para su retiro, y el País tendrá una población vieja y pobre.



¿CÓMO SALIR DE ELLA?

- Hacer hincapié en los beneficios que representa tener Seguro Social, Medicare y seguro por incapacidad en caso de accidentes.
- Identificar aquellos sectores económicos que por su naturaleza propician la informalidad. En el caso de la construcción, por ejemplo, que los contratistas no sean penalizados con altas tasas de seguro por desempleo.
- Viabilizar políticas que hagan más factible el desarrollo de empresas, en especial, en el caso de los trabajadores por cuenta propia.
- Repensar el concepto de trabajo, pues cada vez más, se percibe el interés o la necesidad de los individuos de tener otros arreglos laborales que trasciendan el concepto de una faena laboral de cinco días y 40 horas a la semana.

¿QUÉ LA PROPICIA?

- Para las personas es "más rentable" devengar ingresos sin tener que pagar impuestos y exigencias reglamentarias de tipo laboral como aportar al seguro social.
- El gobierno confiere ayudas económicas tomando como base los ingresos de las personas.
- La complejidad reglamentaria y de permisos desalienta el establecimiento de empresas o promueve que las empresas pequeñas permanezcan en la economía informal.
- La globalización exige a las pequeñas empresas reducir sus costos.
- La reglamentación laboral aumenta el costo de un empleado en nómina. El costo de empleados puede representar hasta 21% de los gastos en un negocio.

¿QUIÉNES SON?

- Representan 11% de una muestra de hombres de 18 a 64 años.
- Tienen un promedio de 38 años y 66% no posee un diploma de escuela superior.
- Suelen desempeñarse en empleos relacionados con la construcción, mecánica y mantenimiento de equipos.
- Por lo general, reciben compensaciones más bajas que los trabajos formales.
- Trabajan a tiempo a parcial o según la demanda que surja.

Call us at:
The San Juan Star
(787) 782-4200 Xt. 2346

Send us a fax to:
(787) 782-8015
E-mail us at:
business@sjstar.net



■ Reports stir concerns about the economy

Page 34

S&P 500 1,330.63 ▼ -37.05 NASDAQ 2,271.48 ▼ -60.09 DOW 12,266.39 ▼ -315.79 30-YR T-BONDS 4.42% ▼ -0.13 CRUDE OIL \$101.84 ▼ -.75 6-MO T-BILLS 1.81% ▼ -.12 EURO 1.5194 ▼ -.0021 GOLD \$972.10 ▲ +7.60

Study examines informal economy

Work participation rates greater than reported

BY SUSAN CHARNECO SAKAGAMI
scharneco@sjstar.net
Of The STAR Staff

A study on the informal economy found there is a great need to improve the statistics gathered on the informal work force to help develop better public policy targeting that sector.

"All we know about the informal economy in Puerto Rico has been based on quantifying the totality of the informal economy, a figure that varies depending on the methodology used," said María Enchautegui, an economics professor at the University of Puerto Rico in Río Piedras.

"We need more evidence at micro levels to see if there are patterns" about who works in the informal sector, what are the traits of those jobs and if they're quantifiable in labor statistics, Enchautegui said.

That evidence would help develop public policy, she said at a recent roundtable with the press at the Center for the New Economy's office in Hato Rey, where she discussed the findings of the study she headed.

The CNE and the UPR Río Piedras carried out the study, titled "Under the table: a look at Puerto Rico's informal workers."

It consisted of 133 interviews conducted with men ages 18 to 64 who are from six of the com-

munities along the Martín Peña canal in San Juan.

Questions were asked about how the men used their time the day before or in the previous week and if they participated in civic or labor activities or in non-traditional labor activities to determine if the men were informal workers.

The study found informal workers tend to be younger, single, have lower education levels, be less religious, have no car, are Puerto Rican and claim external factors (not internal ones) control their life.

Out of the 133 men interviewed, 11 percent could be classified as informal workers and 22 percent have non-traditional employment arrangements, Enchautegui said.

Non-traditional employment arrangements include working as a handyman, being an occasional or seasonal worker, or working by the day, she said.

The characteristics of informal work include that the majority are in the construction industry while others are in the auto repair industry. They tend to be part-time and pay less than formal jobs, although there might be under-reporting.

Enchautegui said the concept of the formal vs. informal economy has to be rethought as the study found that "many workers participate in both sectors" — 18 percent of those surveyed.

"The idea of a non-regulated laborer working full-time — as is common in many countries much less economically developed — doesn't fit with the informal sector profile in Puerto Rico," she said.

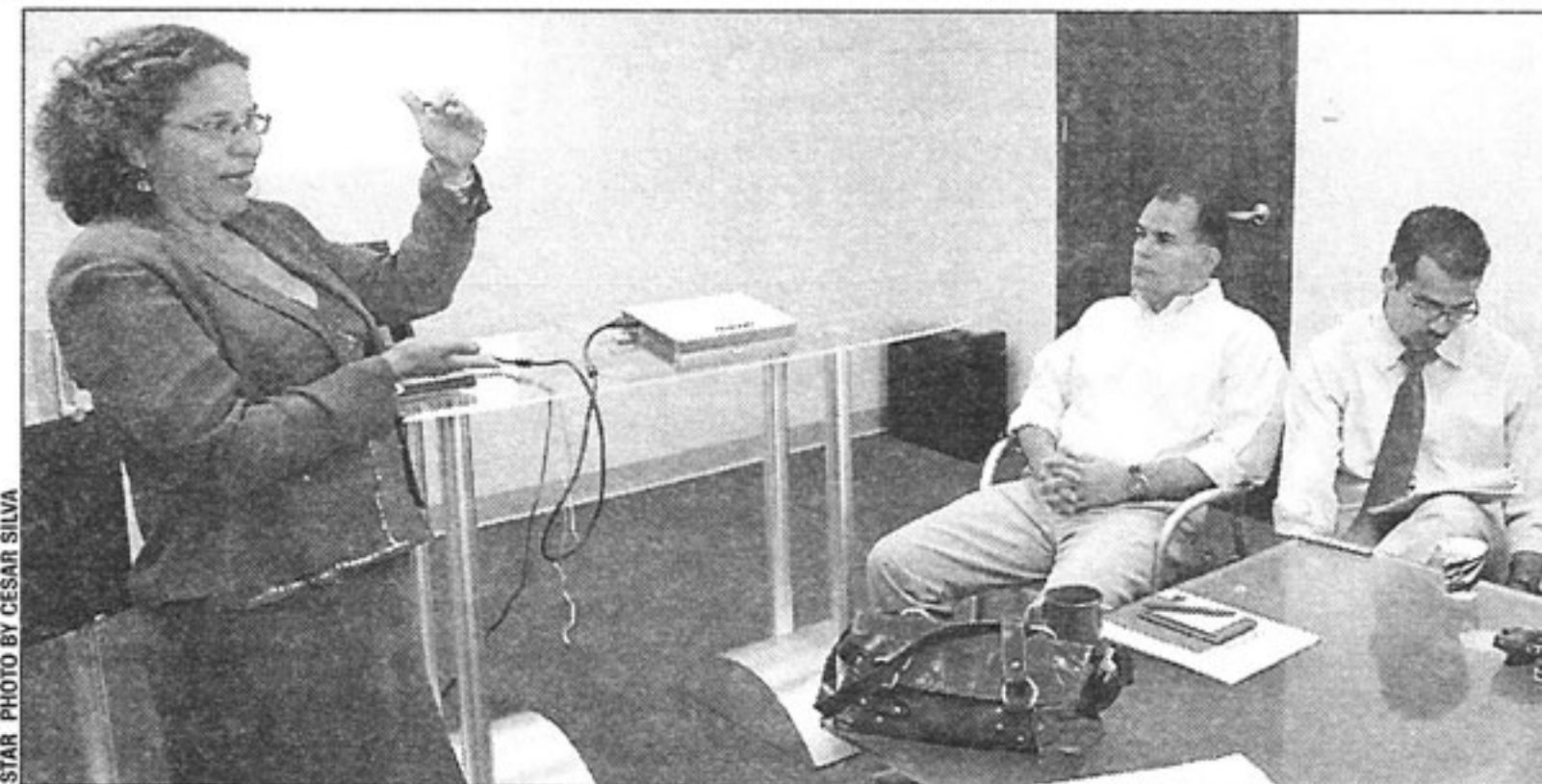

STAR PHOTO BY CESAR SILVA

UPR Economics Professor María Enchautegui discusses her findings at the Center for the New Economy in Hato Rey. Seated are CNE's Miguel Soto and Deepak Lamba.

The informal sector on the island seems to "complement income instead of substituting it," she said. For example, they might be complementing income from a formal job, Social Security or disability.

According to the study, the low work participation rate in Puerto Rico isn't due to the informal sector and the level of employment increases when informal activity is considered.

Effects on public policy

Among the implications of public policy that the study's findings have are a need to revise labor activity categories to include non-traditional work arrangements.

The Labor Department should develop a statistic at the local level that classifies how many people work based on "full-time equivalence," or a standard number of hours worked, not the number of people who work.

She suggested government fiscalization of the informal sector focus on high-prevalence indus-

tries like construction and auto repair.

Policies that aim to have informal workers pay taxes may not work because informality provides many benefits to those who participate in it, and those who want to be informal will find a way to do so, she said.

Instead, the government can emphasize the disadvantages of informal work, such as not having insurance coverage if you have an accident and not having Social Security benefits when you reach old age.

"The focus should be on the conditions that generate informality in specific industries, like seasonal jobs, the high cost of unemployment insurance, the high cost of creating a business and making the permits process quicker," Enchautegui added.

CNE officials said that the informal sector shouldn't be "demonized" because some people need and look to work in that sector, and the government's role should be to facilitate that they work.

Negocios

negocios@vocero.com



Popular paga dividendos

La Junta de Directores de Popular, Inc. declaró un dividendo en efectivo de \$0.16 por acción común, el 21 de febrero. El dividendo se pagará el 1 de abril de 2008 a los accionistas en récord al 14 de marzo de 2007. Banco Popular es la principal subsidiaria de Popular, Inc. (NASDAQ:BPOP), un conglomerado financieros con operaciones en Puerto Rico, Estados Unidos, el Caribe y Latinoamérica. Banco Popular, fundada en 1917, tiene 192 sucursales y 560 cajeros automáticos.

Mirada a la economía informal

■ La política pública puede enfocarse en las industrias para subsanar las condiciones que propician la informalidad.

Luisa García Pelatti
EL VOCERO

El perfil de las personas que trabajan en la economía informal es un hombre joven, soltero, con un nivel de educación bajo, sin carro y puertorriqueño que trabaja a tiempo parcial mayormente en la construcción o en la reparación de autos. Estos datos surgen de un estudio realizado por la economista María E. Enchautegui y el Centro para la Nueva Economía (CNE).

El estudio, titulado "Por debajo de la mesa: una mirada a los trabajadores informales en Puerto Rico", analiza las características de la economía informal y no su tamaño, como han hecho otros estudios, que intentan cuantificar lo que genera la economía subterránea.

Según los resultados, el 11% de la población se puede clasificar como trabajadores informales, 22% de la población entrevista tiene arreglos no tradicionales de empleos y 38% de los desocupados trabajan en una forma informal, estos se consideran en las estadísticas oficiales como desempleados.

Enchautegui presenta algunas recomendaciones de política pública para reducir la economía informal.

Mejorar las estadísticas de empleo, en particular se debe revisar las categorías "trabajando" y "buscando trabajo", utilizadas en las encuestas de empleo. Revisar las categorías de actividad laboral para incluir arreglos no tradicionales.

La presencia de un contingente de trabajadores causales en la fuerza laboral, cuyo número de horas trabajadas es bajo o variable, revela la importancia de que se recojan estadísticas de



Sergio M. Marxuach, director de política pública del CNE, y Miguel A. Soto Class, director del Centro para la Nueva Economía

empleo ajustadas por el número de horas.

El gobierno podría concentrarse en las industrias de construcción y de servicios de reparación y mantenimiento de automóviles, pues en éstas se encuentra un número considerable de trabajadores informales.

La informalidad genera beneficios para muchos trabajadores y por ende rescatar a los trabajadores de la informalidad puede resultar inefectivo. La política pública debe enfocarse no en los trabajadores informales sino en las condiciones o tipos de trabajo que fomentan la informalidad. La política pública puede enfocarse en las industrias para subsanar las condiciones que propician la informalidad.

Identificar a los trabajadores infor-

males para que paguen impuestos es un ejercicio unidimensional y posiblemente no rendirá frutos. Una política alterna efectiva puede ser atraer a estos trabajadores a la formalidad recalando los beneficios que la formalidad puede traer a largo plazo, como beneficios de seguro social y Medicare en la vejez.

La necesidad de buscar formas de reducir costos, lo que Enchautegui llama la permisocracia, una reglamentación laboral que aumenta los costos de los empleados, el alto número de personas con ayudas de gobierno que se dan a base de ingresos, y el nivel incipiente de las formación de las empresas nacionales son algunas de las razones de la existencia de la economía informal.

Aumento en la incertidumbre

Luisa García Pelatti
EL VOCERO

La propuesta del Gobernador de reducir el Impuesto sobre Ventas y Uso (IVU) tendrá un impacto adverso sobre los recaudos, afecta la credibilidad del gobierno y aumenta la incertidumbre, advirtió el Centro para la Nueva Economía (CNE), una organización de investigación y desarrollo de política pública, no partidista y sin fines de lucro, dedicada a diseñar estrategias innovadoras de desarrollo económico.

El CNE nunca favoreció la puesta en vigor del IVU, recomendaba, como mejor opción un impuesto de valor añadido junto con un crédito por ingreso devengado, señala Miguel A. Soto Class, director del Centro para la Nueva Economía, quien se cuestiona por qué quitar el IVU tan rápidamente sin analizar bien sus efectos, "afecta la reputación del gobierno".

Según Sergio M. Marxuach, director de política pública del CNE, el gobierno sustenta su propuesta en dos argumentos: que el arbitrio anterior no lo pagaban los consumidores y que el IVU es culpable de la recesión.

"Este teoría no ha sido probada y hay estudios de la reforma de 1994 que lo contradicen".

En cuanto a culpar al IVU de la recesión, Marxuach cuestiona cómo es que la recesión puede haber sido causada por un factor que no existía al comienzo de la recesión.

"Si el argumento es que el IVU provocó una baja en el consumo, de acuerdo con la teoría económica eso es lo que se supone que haga. El problema es que no se bajaron las tasas de contribuciones, no dieron alivio por el lado del ingreso y el consumidor se vio atacado por los dos lados. Ese fue real verdadero problema, el no modificar las tasas de contribuciones sobre ingresos", advierte Marxuach.

Por otro lado, la propuesta requiere el cumplimiento con dos sistemas de impuestos y con dos burocracias.

Tampoco cree que sea posible que la propuesta sea "revenue neutral", "la única forma sería imponiendo un arbitrio mayor al anterior".

La propuesta afecta la credibilidad del gobierno. "Nuestra imagen en los mercados de capital se ha visto afectada seriamente. El daño a la reputación ya está hecho y creo que es lo peor de esta propuesta".

La propuesta tampoco representa un estímulo para la economía, advierten desde el CNE. Y finalmente el momento elegido para presentar la propuesta ha sido el peor.

"El mercado de capital está muy sensitivo a cambios adversos en erfil de riesgo".

El CNE propone mantener el IVU como está para evitar la incertidumbre, bajar las tasas impositivas sobre ingreso, establecer reembolsos para familias pobres y aumentar el crédito por ingreso devengado.